

โครงการบำรุงรักษาระบบสารสนเทศและฐานข้อมูล ระบบบริหารแผนงานทางหลวง (Plannet)

งวดงานที่ 2

21 พฤษภาคม 2566 - 19 มิถุนายน 2566

- **รายละเอียดงาน**

1. การบำรุงรักษาในกรณีปกติ (Preventive Maintenance : PM)
2. การปรับปรุงเพิ่มเติมเพื่อให้ระบบทำงานได้อย่างมีประสิทธิภาพเพิ่มขึ้น
3. การปรับปรุงและแก้ไขระบบในกรณีที่ระบบทำงานผิดพลาด
4. การให้คำปรึกษาและแนะนำวิธีใช้งานระบบ
5. สถิติและรายละเอียดการแจ้งปัญหาประจำเดือน

1. การบำรุงรักษาในกรณีปกติ (Preventive Maintenance : PM)

1.1 คอมพิวเตอร์แม่ข่าย (Application Server)

1.1.1 การทดสอบ Operating System Files

```
Administrator: Command Prompt
Microsoft Windows [Version 6.3.9600]
(c) 2013 Microsoft Corporation. All rights reserved.
C:\Users\Administrator>sfc /verifonly
Beginning system scan. This process will take some time.
Beginning verification phase of system scan.
Verification 100% complete.
Windows Resource Protection found integrity violations. Details are included
in the CBS.Log windir\Log\CBS\CBS.log. For example
C:\Windows\Log\CBS\CBS.log. Note that logging is currently not supported in
offline servicing scenarios.
C:\Users\Administrator>_
```

8:22 PM
6/15/2023

1. การบำรุงรักษาในกรณีปกติ : Application Server

1.1.2 การทดสอบการทำงานของ CPU

Utilization	Speed	Maximum speed:	2.00 GHz	
1%	1.18 GHz	Sockets:	2	
		Cores:	16	
Processes	Threads	Handles	Logical processors:	32
89	2190	333038	Virtualization:	Enabled
			L1 cache:	1.0 MB
			L2 cache:	4.0 MB
			L3 cache:	40.0 MB

Up time: 166:19:40:53

Navigation: [Fewer details](#) | [Open Resource Monitor](#)

System tray: 7:46 PM, 6/15/2023

1. การบำรุงรักษาในกรณีปกติ : Application Server

1.1.3 การทดสอบการทำงานของ Memory

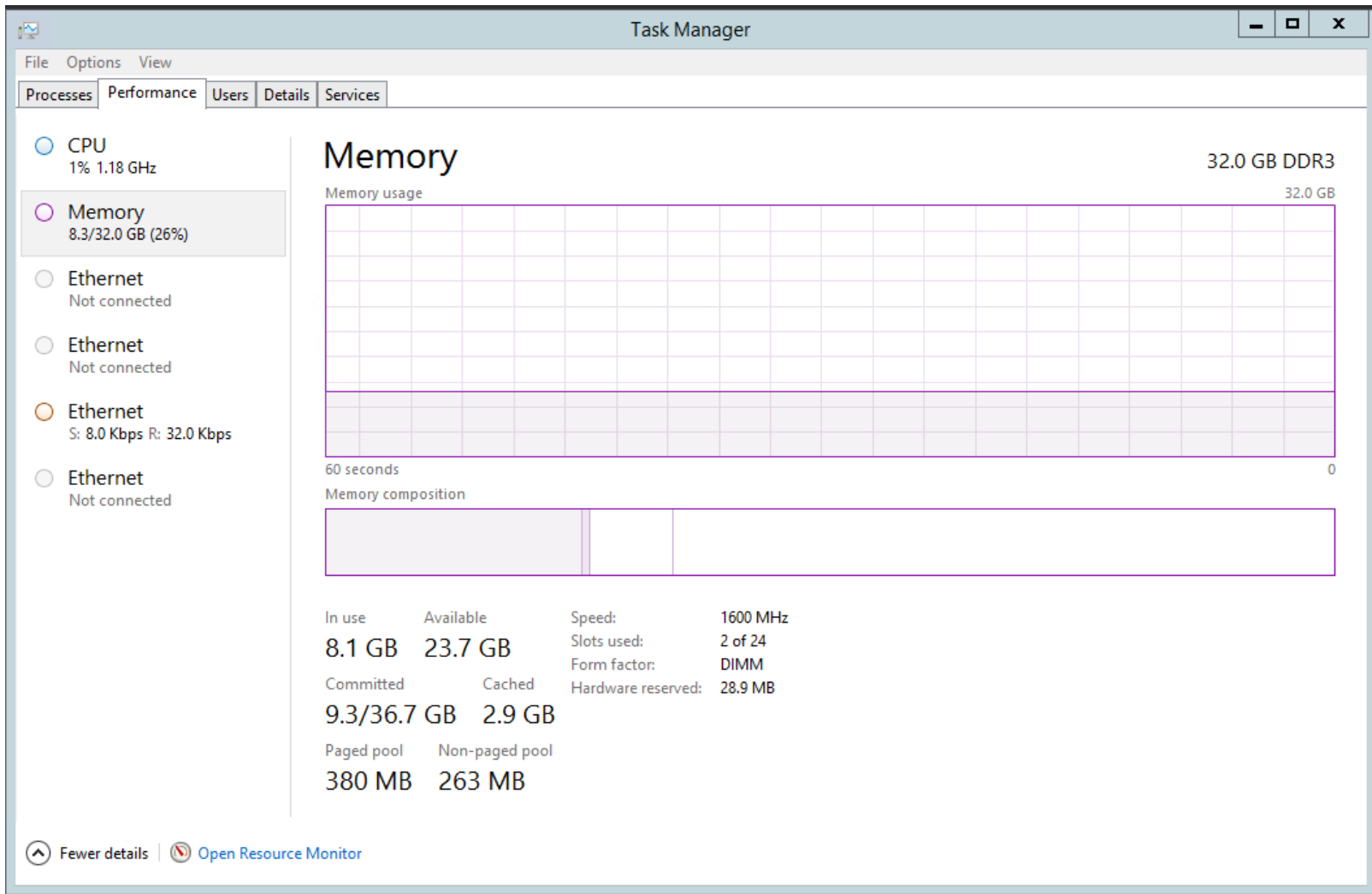

1. การบำรุงรักษาในกรณีปกติ : Application Server

1.1.4 การทดสอบการทำงานของ Hard Disk Drive

Processes with Disk Activity

Process	PID	Read (B/sec)	Write (B/sec)	Total (B/sec)
Image				
System	4	3,853	1,005,245	1,009,098
perfmon.exe	16228	2,587	0	2,587
svchost.exe (LocalServiceNet...)	1164	2,185	0	2,185
Code.exe	11048	1,638	0	1,638
Code.exe	15676	819	0	819
vnetd.exe	2300	315	0	315
explorer.exe	4940	216	0	216
chrome.exe	9680	0	702,009	702,009
svchost.exe (netsvcs)	1200	0	6,758	6,758

Disk Activity 68 KB/sec Disk I/O 0% Highest Active Time

Storage

Disk Activity Graphs:
- Top graph: Disk activity over 60 seconds, scale 1 MB/sec.
- Bottom graph: Disk 0 (C: E:) Queue Length over 60 seconds, scale 0.01.

1.2 คอมพิวเตอร์แม่ข่ายระบบบริหารจัดการฐานข้อมูล (Database Server)

1.2.1 การทดสอบ Operating System Files

```
Administrator: Command Prompt
Microsoft Windows [Version 6.3.9600]
(c) 2013 Microsoft Corporation. All rights reserved.
C:\Users\Administrator>sfc /verifyonly

Beginning system scan. This process will take some time.
Beginning verification phase of system scan.
Verification 100% complete.

Windows Resource Protection did not find any integrity violations.
C:\Users\Administrator>_
```

System tray: ▲ 🔊 🔌 ENG 20:33 15/6/2566

1.2 คอมพิวเตอร์แม่ข่ายระบบบริหารจัดการฐานข้อมูล (Database Server)

1.2.2 การทดสอบการทำงานของ CPU

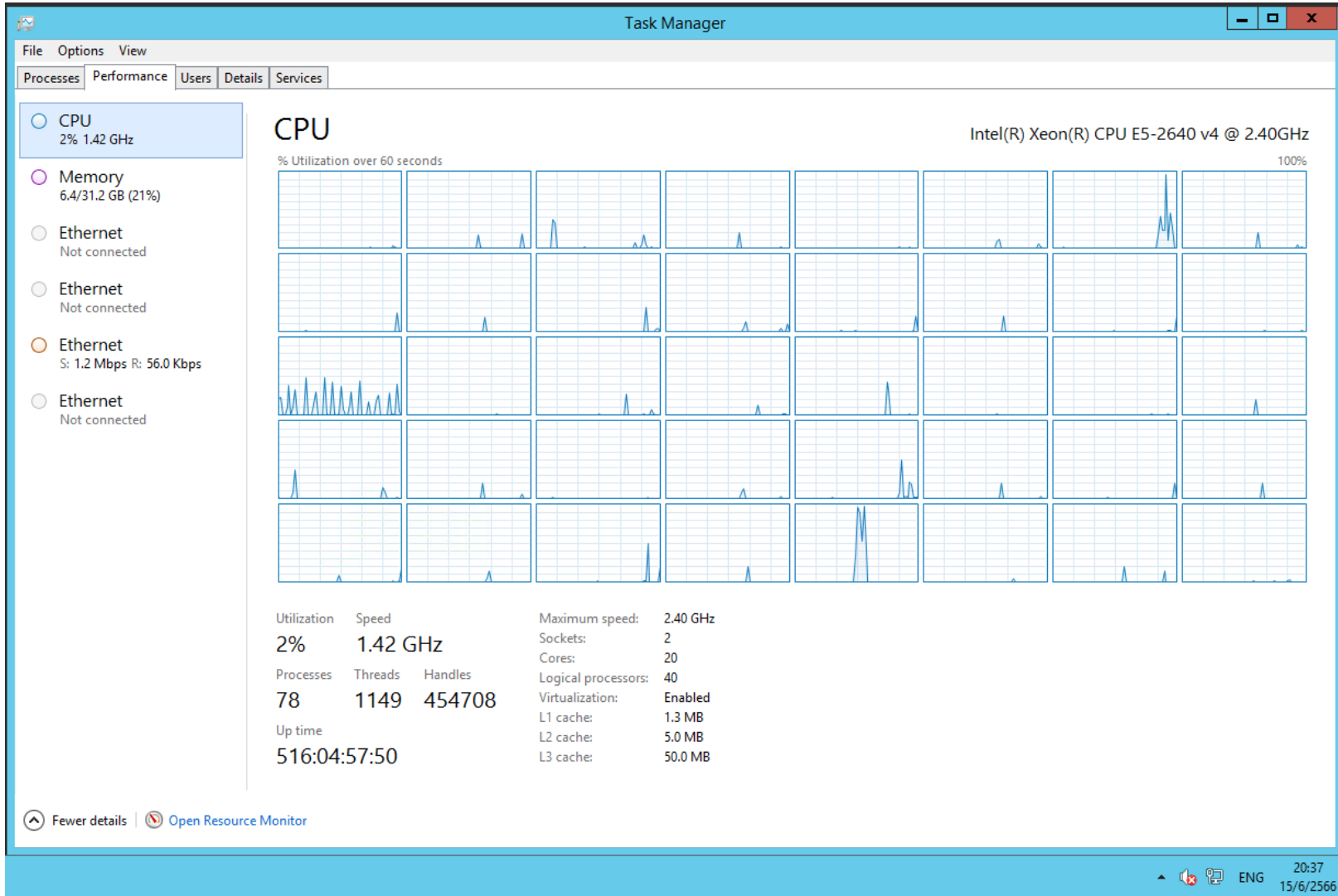

1.2 คอมพิวเตอร์แม่ข่ายระบบบริหารจัดการฐานข้อมูล (Database Server)

1.2.3 การทดสอบการทำงานของ Memory

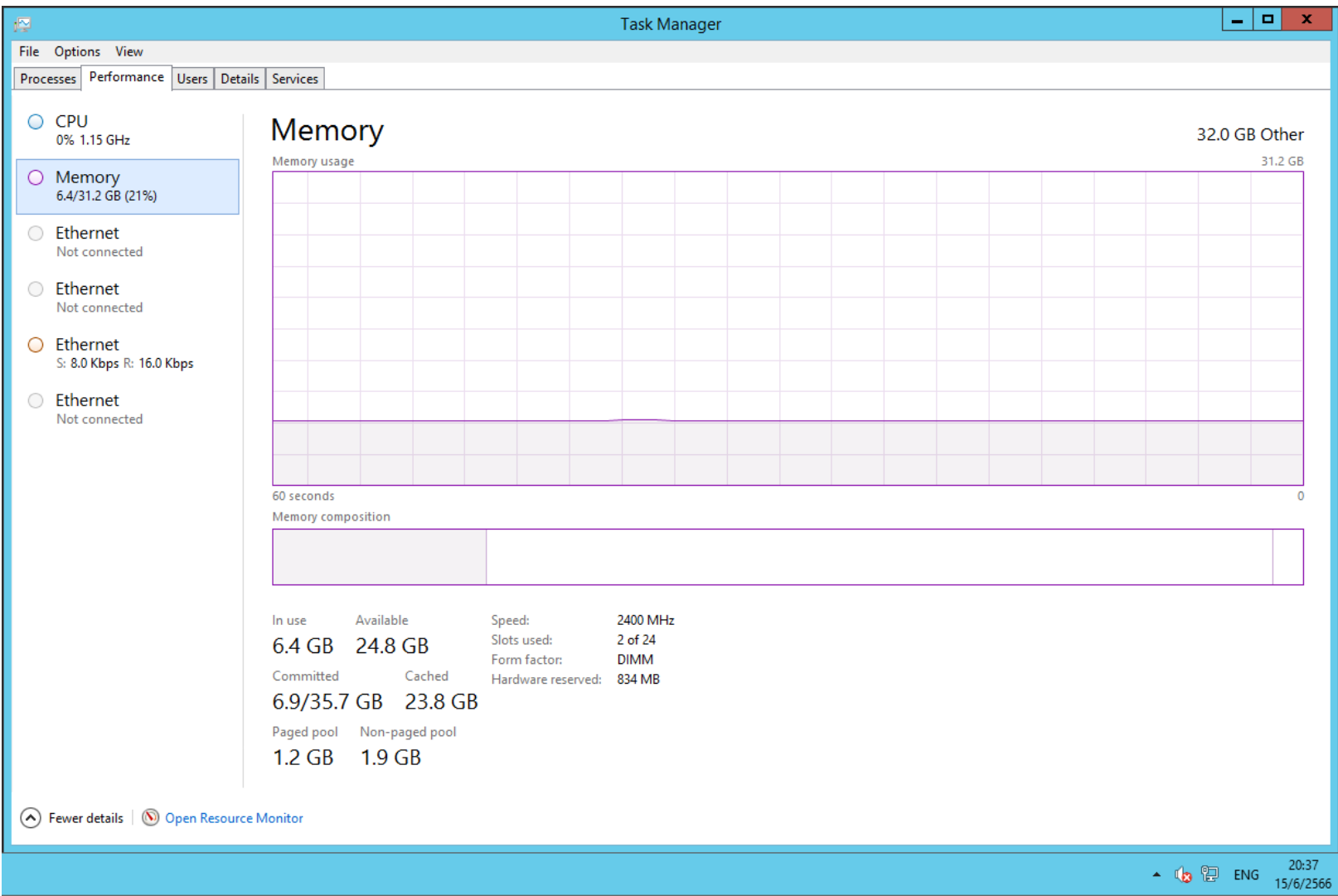

1.2 คอมพิวเตอร์แม่ข่ายระบบบริหารจัดการฐานข้อมูล (Database Server)

1.2.4 การทดสอบการทำงานของ Hard Disk Drive

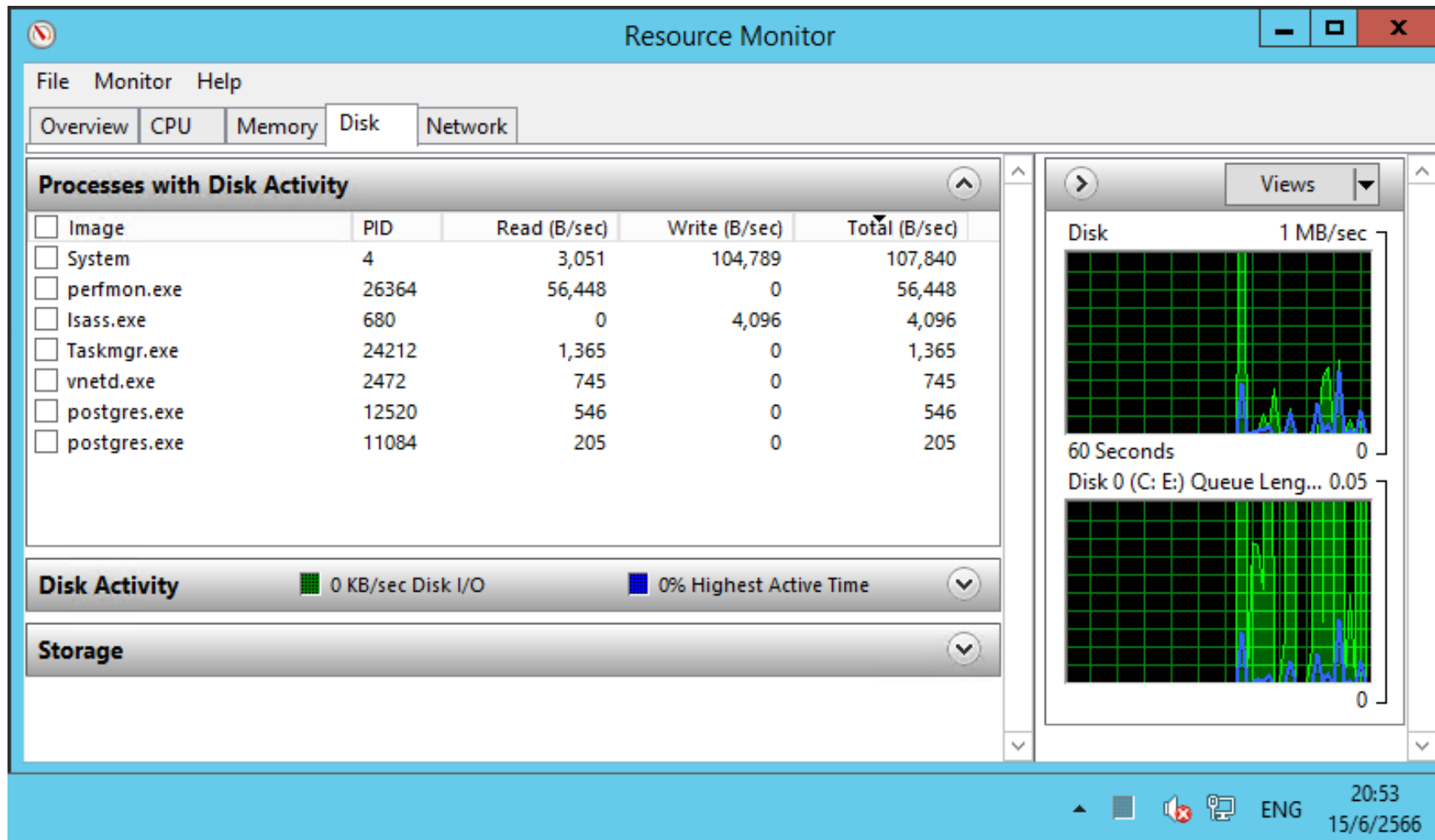

1.3 ระบบบริหารจัดการฐานข้อมูล (PostgreSQL Database)

1.3.1 การจัดระเบียบพื้นที่ในการจัดเก็บข้อมูล

```
0 index pages have been deleted, 0 are currently reusable.
CPU 0.00s/0.00u sec elapsed 0.00 sec.
INFO: "pg_toast_1982900": found 0 removable, 0 nonremovable row versions in 0 out of 0 pages
DETAIL: 0 dead row versions cannot be removed yet.
There were 0 unused item pointers.
0 pages are entirely empty.
CPU 0.00s/0.00u sec elapsed 0.00 sec.
INFO: vacuuming "public.gf_zfma_month_plan_reserve"
INFO: scanned index "gf_zfma_month_plan_reserve_pkey" to remove 432 row versions
DETAIL: CPU 0.00s/0.00u sec elapsed 0.01 sec.
INFO: "gf_zfma_month_plan_reserve": removed 432 row versions in 11 pages
DETAIL: CPU 0.00s/0.00u sec elapsed 0.00 sec.
INFO: index "gf_zfma_month_plan_reserve_pkey" now contains 7703 row versions in 52 pages
DETAIL: 432 index row versions were removed.
18 index pages have been deleted, 17 are currently reusable.
CPU 0.00s/0.00u sec elapsed 0.00 sec.
INFO: "gf_zfma_month_plan_reserve": found 244 removable, 7703 nonremovable row versions in 64 out
DETAIL: 0 dead row versions cannot be removed yet.
There were 7249 unused item pointers.
0 pages are entirely empty.
CPU 0.00s/0.00u sec elapsed 0.03 sec.
INFO: "gf_zfma_month_plan_reserve": truncated 64 to 55 pages
DETAIL: CPU 0.00s/0.00u sec elapsed 0.00 sec.
INFO: vacuuming "public.import_gf_zfma47"
INFO: scanned index "import_zfma47_pk" to remove 51812 row versions
DETAIL: CPU 0.01s/0.09u sec elapsed 0.15 sec.
```

At the bottom of the pgAdmin window, a status bar indicates 'Retrieving details on database doh2021... Done.' and '0.00 secs'.

1.3 ระบบบริหารจัดการฐานข้อมูล (PostgreSQL Database)

1.3.2 การสำรองไฟล์ฐานข้อมูล (Backup Database)

```
-- DROP DATABASE doh2021;  
  
CREATE DATABASE doh2021  
WITH  
    OWNER = postgres  
    ENCODING = 'UTF8'  
    LC_COLLATE = 'pg_default'  
    LC_CTYPE = 'Thai_Thailand.874'  
    TEXT_SEARCH_CONFIG = 'Thai_Thailand.874'  
    TABLESPACE = 'pg_default'  
    CONNECTION LIMIT = -1;
```

 The status bar at the bottom indicates 'Retrieving details on database doh2021... Done.' and '0.00 secs'.

2. การปรับปรุงเพิ่มเติมเพื่อให้ระบบทำงานได้อย่างมีประสิทธิภาพเพิ่มขึ้น

2.1 ปรับโครงสร้างรหัสงาน

เพื่อรองรับให้ส่วนกลางสามารถกำหนดรหัสงานที่เปลี่ยนแปลงสำหรับแต่ละปีงบประมาณ ได้ดำเนินการเพิ่มเติมฟังก์ชันต่างๆ ประกอบด้วย

2.1.1 ปรับโครงสร้างฐานข้อมูล

2.1.2 ปรับวิธีการประมวลผลข้อมูลในระบบทั้งหมด ที่มีการอ้างถึงรหัสงาน

2.1.3 อัปเดตข้อมูลรหัสงาน บัญชีความต้องการของ สร. ให้เป็นตามข้อมูลรหัสงานปีงบประมาณ 2567

2.1 ปรับโครงสร้างรหัสงาน

เพื่อรองรับให้ส่วนกลางสามารถกำหนดรหัสงานที่เปลี่ยนแปลงสำหรับแต่ละปีงบประมาณ ได้ดำเนินการเพิ่มเติมฟังก์ชันต่างๆ ประกอบด้วย

2.1.1 ปรับโครงสร้างฐานข้อมูล

2.1.2 ปรับวิธีการประมวลผลข้อมูลในระบบทั้งหมด ที่มีการอ้างถึงรหัสงาน

2.1.3 อัปเดตข้อมูลรหัสงาน บัญชีความต้องการของ สร. ให้เป็นตามข้อมูลรหัสงานปีงบประมาณ 2567

2.1 ปรับโครงสร้างห้องสมุด

ได้แจ้งขออนุญาตปิดระบบ Plannet2021 กับทางสำนักบริหารบำรุงทาง
ปิดระบบในวันเสาร์ที่ 3 มิถุนายน 2566 เวลา 9.00 . - 17.00 น. เพื่อทำการ
อัปเดตระบบเกี่ยวกับรหัสงาน และได้เปิดใช้งานตามกำหนดเรียบร้อยแล้ว

2.2 แก้อายรวม ก3 เพิ่มคอล์มแจ้งคินเงินเหลือ

แก้ไอรวม ก3 ในส่วนของการแสดงผลการแจ้งคินเงินเหลือ โดยแสดงรายละเอียดดังนี้ 1. วณิน 2.วันที่แจ้ง 3.gf_no 4.เหตุผลการคินเงิน

ความก้าวหน้าโครงการ														ข้อมูล ณ วันที่	18 พฤษภาคม พ.ศ. 2566	
การดำเนินงาน														บัญชีงบประมาณ	เหตุผลของความล่าช้า	หมายเหตุ
อนุมัติเงินงวด				ผลงาน(%)	วันส่งมอบงาน	วันตรวจรับงาน	เบิกจ่าย									
เงิน	วันที่	GF No					ภายใน	เบิกจ่ายในส่วน	รวมโครงการ	เดือน/ปี	สถานะ	เงิน	วันที่	GF No	เหตุผลการคินเงิน	
ปีงบประมาณ	เงินเกินปี 25															
9,991,746.93	27 ต.ค. 2565	10226/2566/3,40086/2566/7	100.00	20 ต.ค. 2565	22 ต.ค. 2565	9,991,746.93	0.00	9,991,746.93	12/2565	แล้วเสร็จ				1.	สร. - บัญชี ทร.บ. (งานทาง)	งานแล้วเสร็จ
17,699,190.00	25 พ.ย. 2565	10476/2566/3	100.00	23 มี.ค. 2566	29 มี.ค. 2566	17,698,582.97	0.00	#####	04/2566	แล้วเสร็จ	607.03	02 พ.ค. 2566	เงินเหลือจากการเบิกจ่าย		สร. - บัญชี ทร.บ. (งานทาง)	งานแล้วเสร็จ
14,106,830.00	13 มี.ค. 2566	10811/2566/3	100.00	18 เม.ย. 2566	25 เม.ย. 2566	14,075,850.38	0.00	#####	04/2566	แล้วเสร็จ	30,979.62	02 พ.ค. 2566	เงินเหลือจากการเบิกจ่าย		สร. - บัญชี ทร.บ. (งานทาง)	งานแล้วเสร็จ
9,698,077.00	14 พ.ย. 2565	10369/2566/3	100.00	20 เม.ย. 2566	24 เม.ย. 2566	9,697,938.36	0.00	9,697,938.36	04/2566	แล้วเสร็จ	138.64	02 พ.ค. 2566	เงินเหลือจากการเบิกจ่าย		สร. - บัญชี ทร.บ. (งานทาง)	งานแล้วเสร็จ
9,933,687.70	20 ต.ค. 2565	10151/2566/3,40086/2566/7	100.00	14 ต.ค. 2565	20 ต.ค. 2565	9,933,687.70	0.00	9,933,687.70	12/2565	แล้วเสร็จ	331.30	29 ต.ค. 2565	คินเงินเหลือจากการเบิกจ่าย	2.	สร. - บัญชี ทร.บ. (งานทาง)	งานแล้วเสร็จ
200,000.00	10 ต.ค. 2565	10066/2566/4	100.00	31 มี.ค. 2566	31 มี.ค. 2566	199,986.00	0.00	199,986.00	11/2565	แล้วเสร็จ	14.00	21 ต.ค. 2565	คินเงินเหลือจากการเบิกจ่าย		สร. - บัญชี ทร.บ. (งานอาคาร)	งานแล้วเสร็จ (งานดำเนินการขอ)
14,944,622.60	25 พ.ย. 2565	10477/2566/3,40347.1/2566/7	100.00	21 ก.พ. 2566	03 มี.ค. 2566	14,944,622.60	0.00	#####	03/2566	แล้วเสร็จ	377.40	17 มี.ค. 2566			สร. - บัญชี ทร.บ. (งานทาง)	
13,692,523.92	06 ต.ค. 2565	10530/2566/3,40444.1/2566/7	100.00	17 มี.ค. 2566	24 มี.ค. 2566	13,692,523.92	0.00	#####	03/2566	แล้วเสร็จ	2,476.08	18 เม.ย. 2566	เงินเหลือจ่ายจากการจ่ายคางแล้วเสร็จ	3.	สร. - บัญชี ทร.บ. (งานทาง)	
13,706,910.88	06 ต.ค. 2565	10530/2566/3,40347/2566/7	100.00	20 ก.พ. 2566	23 ก.พ. 2566	13,706,910.88	0.00	#####	02/2566	แล้วเสร็จ	3,089.12	17 มี.ค. 2566			สร. - บัญชี ทร.บ. (งานทาง)	

1. ไม่ได้ยื่นคำร้องแจ้งคินเงินเหลือ แต่มีการผูก gf no คินเงินแล้ว (gf no แสดงในช่องอนุมัติเงินงวด)
2. แจ้งคินเงินเหลือแล้ว กง.มีการดึงเงินกลับแล้ว แต่กง.ไม่ได้ดึงเงินจากคำร้องที่ส่งไปจาก Plannet เขียว ขวางจะต้องผูก gf no เอง และขวางได้ผูก gf no คินเงินแล้ว (gf no แสดงในช่องอนุมัติเงินงวด)
3. แจ้งคินเงินเหลือแล้วและกง.ดึงเงินจากคำร้องที่ส่งไปจาก Plannet เขียว gf no จะแสดงทันที ในช่องอนุมัติเงินงวด

2.3 การป้อนข้อมูล เหตุผลรายงานก3

จากเดิมระบบรองรับให้สามารถป้อนข้อมูล เหตุผลในรายงานก3 ได้ก็ต่อเมื่อมีการทำสัญญาแล้วเท่านั้น ได้แก้ไขระบบ ให้สามารถใส่เหตุผลในรายงาน ก3 ได้ตั้งแต่ขั้นตอนการหาตัวผู้รับจ้าง และไม่จำเป็นต้องมีวันที่ คค. รับทราบ TOR ก็จะสามารถป้อนข้อมูลเหตุผลการรายงานก3 ได้

2.3 การป้อนข้อมูล หมายเลขงานก3

- รายละเอียดโครงการ
- การพิจารณาแผน
- ก่อนทำสัญญา**
- ข้อมูลสัญญา/การดำเนินงาน
- งานดำเนินการเอง
- ข้อมูลทางบัญชี
- คณะกรรมการ
- กำหนดแผนดำเนินงานโครงการ
- ผลการดำเนินงาน/เบิกจ่าย
- รายงานงาน

ร่าง TOR เลขที่โครงการ DOH-Procurement เพื่อเชื่อมโยงข้อมูล

วันที่คค.ทราบร่าง TOR
13 กันยายน 2565

เลขที่โครงการ (ข้อมูลที่บันทึกในระบบ DOH Procurement จะสามารถเชื่อมโยงมาจระบบ PN2021 ได้ในวันถัดไป)
65097712396

[แก้ไขเลขที่โครงการ](#)

ประกวดราคา/ประกาศเชิญชวน

วิธีการจัดหา
e-bidding

[แก้ไขประกวดราคา/ประกาศเชิญชวน](#)

วันที่อนุมัติราคากลาง 29 กันยายน 2565	วันที่เผยแพร่ราคากลาง 30 กันยายน 2565	วงเงินราคากลาง 22,411,306.00	ไฟล์แนบราคากลาง ไม่มีไฟล์	ลิงค์ไฟล์ราคากลาง กดเพื่อเปิดไฟล์
วันที่ประกาศ TOR 30 กันยายน 2565	ไฟล์ TOR ไม่มีไฟล์	ลิงค์ไฟล์ TOR กดเพื่อเปิดไฟล์	ประเภทผู้รับจ้าง 4	ชั้นผู้รับจ้าง ประเภทที่ 6
วันที่ประกาศประกวดราคา 06 ตุลาคม 2565	วงเงินประกวดราคา 22,411,306.00	ไฟล์ประกวดราคา ไม่มีไฟล์	ลิงค์ไฟล์ประกวดราคา กดเพื่อเปิดไฟล์	จำนวนผู้ซื้อเอกสาร 14

ระบบรองรับให้สามารถใส่หมายเลข ก-3 ในกรณีที่ยังได้ทำสัญญาแล้วณะคะ โดยสามารถคีย์ข้อมูลหมายเลข ก3 ได้ที่ Tab ข้อมูล "ก่อนทำสัญญา"

ประกาศผู้ชนะการเสนอราคา

[แก้ไขประกาศผู้ชนะการเสนอราคา](#)

วันที่ประกาศผู้ชนะการเสนอราคา 07 พฤศจิกายน 2565	วงเงินประกาศผู้ชนะการเสนอราคา 22,290,000.00	แนบไฟล์ประกาศผลผู้ชนะการเสนอราคา ไม่มีไฟล์	ลิงค์ไฟล์ประกาศผลผู้ชนะการเสนอราคา กดเพื่อเปิดไฟล์	วันที่คค.ทราบผลผู้ชนะการเสนอราคา 24 พฤศจิกายน 2565
วันที่ยกเลิกผู้ชนะการเสนอราคา	ไฟล์ยกเลิกผู้ชนะการเสนอราคา ไม่มีไฟล์	ลิงค์ไฟล์ยกเลิกผู้ชนะการเสนอราคา ไม่มีไฟล์	เหตุผลที่ยกเลิก	

หมายเหตุ สำหรับแสดงในรายงาน ก-3

หมายเหตุ ก-3

[แก้ไขหมายเหตุ ก-3](#)

2.4 จัดทำแบบแจ้งรายการโอนกลับส่วนกลาง

2.4.1 แบบแจ้งรายการโอนกลับส่วนกลาง งานทาง/สะพาน/อาคาร มินควเหลือท้ายสัญญา

ระบบบริหารแผนงานทางหลวง

ติดตามโครงการ

ติดตามโครงการ

รายการคืนเงินเหลือ เงินคงเหลือท้ายสัญญา 2566

ค้นหาแบบรายการประมาณการ▼

☑ แจ้งคืนเงินเหลือ

วันที่อนุมัติ	เลขที่หนังสือ	กิจกรรมหลัก	สำนัก	รหัสงานหลัก	งบประมาณ คืนเงินเหลือ	จำนวนแผน				
02 พ.ค. 2566	สทล.1ขท.แม่ฮ่องสอน.1/437	บำรุงรักษาทางหลวง	สำนักบริหารบำรุงทาง	22200 : งานเสริมผิวแอสฟัลท์	31,586.65	2				
02 พ.ค. 2566	สทล.1ขท.แม่ฮ่องสอน.1/437	บำรุงรักษาทางหลวง	สำนักบริหารบำรุงทาง	27200 : งานพื้นลูกรังทางหลวง	138.64	1				
29 ส.ค. 2565	สทล.1ขท.แม่ฮ่องสอน.1/1102	บำรุงรักษาทางหลวง	สำนักบริหารบำรุงทาง	27200 : งานพื้นลูกรังทางหลวง	408.85	1				
21 ส.ค. 2565	สทล.1ขท.แม่ฮ่องสอน.1/1081	อำนาจการและสนับสนุนการพัฒนาทางหลวง	สำนักบริหารบำรุงทาง	20500 : อาคารสถานที่	14.00	1				

แบบแจ้งรายการโอนกลับส่วนกลาง

ประจำปีงบประมาณ 2566

นายชวนชมพร พงษ์พวงมณี รองอธิบดี สำนักยานทางหลวงที่ 1 (เชียงใหม่)

ส	เลขวน	เลขเงิน	รหัสงบประมาณ	รายการ	เงินตรา	โอนกลับ	GF
1	แผนงานพื้นฐานด้านการบำรุงรักษาสะพานในการขนส่ง	6611320	08006280002003220705	งบบำรุงรักษาถนนเดลา ทางหลวงหมายเลข 108 ตอน แม่สุริน - ป่าซอญ ตอน 3 จ.แม่ฮ่องสอน 1 ลพท	14,106,830.00	30,979.62	10811/2566/3 (13.ค. 2566)
2	แผนงานพื้นฐานด้านการบำรุงรักษาสะพานในการขนส่ง	6611320	08006280002003220706	งบบำรุงรักษาถนนเดลา ทางหลวงหมายเลข 108 ตอน สะพานแม่สุริน - หาดสุ ตอน 1 จ.แม่ฮ่องสอน 1 ลพท	17,699,190.00	607.03	10476/2566/3 (25 พ.ค. 2565)
				รวม	31,806,020.00	31,586.65	

จึงเรียนมาเพื่อโปรดทราบและดำเนินการต่อไป

ลงชื่อ..... ผู้จัดทำ
(.....)
ตำแหน่ง.....

2.4 จัดทำแบบแจ้งรายการโอนกลับส่วนกลาง

2.4.2 แบบแจ้งรายการโอนกลับส่วนกลาง งานอุกเงิน เป็นคณเหลือท้ายสัญญา

ระบบบริหารแผนงานทางหลวง

ติดตามโครงการ

รายการคณเงินเหลือ เงินคงเหลือท้ายสัญญา 2566

ค้นหาแผนรายประมาณการ

แจ้งเงินเหลือ

วันที่อนุมัติ	เลขที่หนังสือ	กิจกรรมหลัก	สำนัก	รหัสงานหลัก	งบประมาณคณเงินเหลือ	จำนวนแผน				
30 มี.ค. 2566	สทล.1ชท.แม่ฮ่องสอน.1/322	แก้ไขปัญหาสัญญาเร่งด่วน	สำนักบริหารบำรุงทาง	27100 : งานแก้ไขปัญหาการสัญญาเร่งด่วน	8,905.00	7				
20 ก.พ. 2566	สทล.1ชท.แม่ฮ่องสอน.1/205	แก้ไขปัญหาสัญญาเร่งด่วน	สำนักบริหารบำรุงทาง	27100 : งานแก้ไขปัญหาการสัญญาเร่งด่วน	2,488.00	4				
21 ธ.ค. 2565	สทล.1ชท.แม่ฮ่องสอน.1/1081	แก้ไขปัญหาสัญญาเร่งด่วน	สำนักบริหารบำรุงทาง	27100 : งานแก้ไขปัญหาการสัญญาเร่งด่วน	4,950.00	6				
04 พ.ย. 2565	สทล.1ชท.แม่ฮ่องสอน.1/935	แก้ไขปัญหาสัญญาเร่งด่วน	สำนักบริหารบำรุงทาง	27100 : งานแก้ไขปัญหาการสัญญาเร่งด่วน	565.00	2				

แบบแจ้งรายการโอนกลับส่วนกลาง

ประจำปีงบประมาณ 2566

หน่วยงานราชการแม่ฮ่องสอน สำนักงานทางหลวงที่ 1 (เชียงใหม่)

ร.ร.	แผนงาน	แหล่งเงิน	รหัสงบประมาณ	รายการ	จัดสรร	โอนกลับ	GF
1	แผนงานที่ฐานด้านการสร้างรวมสามารถในการแข่งขัน	6611320	08006280002003210277	ทางหลวงหมายเลข 1095 ตอน กิ่งคอกนา - แม่ทะ 105+870-105+890	201,000.00	400.00	10962/2566/3 (07 มี.ค. 2566)
2	แผนงานที่ฐานด้านการสร้างรวมสามารถในการแข่งขัน	6611320	08006280002003210277	ทางหลวงหมายเลข 108 ตอน ห้วยงู - หมอแห่ 249+400-254+200	102,000.00	600.00	10962/2566/3 (07 มี.ค. 2566)
3	แผนงานที่ฐานด้านการสร้างรวมสามารถในการแข่งขัน	6611320	08006280002003210277	ทางหลวงหมายเลข 0108 ตอน สะพานแม่ดี - ห้วย 157+250-157+280	176,100.00	1,450.00	10962/2566/3 (07 มี.ค. 2566)
4	แผนงานที่ฐานด้านการสร้างรวมสามารถในการแข่งขัน	6611320	08006280002003210277	ทางหลวงหมายเลข 1265 ตอน ป่าขี้ - ไร่จันทร์ 29+200-29+575	102,000.00	275.00	10962/2566/3 (07 มี.ค. 2566)
5	แผนงานที่ฐานด้านการสร้างรวมสามารถในการแข่งขัน	6611320	08006280002003210277	ทางหลวงหมายเลข 1194 ตอน แม่สะเรียง - แม่สาแมบ 23+650-23+700	297,000.00	5,380.00	10962/2566/3 (07 มี.ค. 2566)
6	แผนงานที่ฐานด้านการสร้างรวมสามารถในการแข่งขัน	6611320	08006280002003210277	ทางหลวงหมายเลข 108 ตอน หมอแห่ - แม่สุรินทร์ 265+900-265+920	186,000.00	750.00	10962/2566/3 (07 มี.ค. 2566)
7	แผนงานที่ฐานด้านการสร้างรวมสามารถในการแข่งขัน	6611320	08006280002003210277	ทางหลวงหมายเลข 1095 ตอน แม่ทะ - ท่าเสา 123+700-123+800	50,100.00	50.00	10962/2566/3 (07 มี.ค. 2566)
รวม					1,114,200.00	8,905.00	

จึงเรียนมาเพื่อโปรดทราบและดำเนินการต่อไป

ลงชื่อ.....ผู้จัดทำ
(.....)
ตำแหน่ง.....

2.5 แกไขรายงาน ก2

จากเดิม สถานะการดำเนินงาน ในรายงานก2 ระบบจะคำนวณจากเปอร์เซ็นต์ความล่าช้าที่ระบุในส่วนของการค้นหา หากความต่างของเปอร์เซ็นต์ระหว่างแผนและผลการดำเนินงาน มีมากกว่าเปอร์เซ็นต์ที่ระบุในส่วนของการค้นหา ระบบจะแสดง”ล่าช้า” โดยไม่ได้สนใจวันที่สิ้นสุดในสัญญา แกไขเป็น งานที่ยังดำเนินการไม่เสร็จ ณ วันที่เปิดรายงาน หากเกินสิ้นสุดสัญญาแล้วให้ถือว่าเป็นล่าช้าทันที โดยไม่ต้องสนใจเงื่อนไข %

ก่อนแกไข

ลำดับ	รหัสงาน	หมายเลขทางหลวง	ตอนควบคุม	ชื่อสายทาง/คอน/โครงการ	รายละเอียดแผนงานปี 2566				ผู้รับจ้าง	หน่วยงานกำกับแขวงฯ/สน.บพ.	สัญญา			การดำเนินงาน (ร้อยละสะสม)			หมายเหตุ
					เริ่มต้น	สิ้นสุด	มูลค่าความสัญญา (บาท)	เบิกจ่ายทั้งสิ้น (บาท)			เลขที่	เริ่มต้น	สิ้นสุด	แผน	ผล	สถานะ	
1	12100	1278	100	วังพิบูล - ลานกระบือ	9+925	12+603	29,989,100.00	4,498,365.00	ศุภกิจก่อสร้าง	พิษณุโลกที่ 1	พล.1/18/2566	19-พ.ย.-65	17-พ.ค.-66	100.00	94.06	ปกติ	เบิกล่วงหน้า 15% เป็นเงิน 4498365 บาท
2	12100	1065	101	พราณกระต่าย - หนองกุลงา	26+717	28+300	39,989,000.00	5,998,350.00	ห้างหุ้นส่วนจำกัด นิคมบางระกำ	พิษณุโลกที่ 1	พล.1/14/2566	19-พ.ย.-65	17-พ.ค.-66	100.00	92.91	ปกติ	เบิกจ่ายล่วงหน้า 15%เป็นเงิน 5,998,350 บาท

หลังแกไข

ผู้รับจ้าง	หน่วยงานกำกับแขวงฯ/สน.บพ.	สัญญา			การดำเนินงาน (ร้อยละสะสม)			ID Code
		เลขที่	เริ่มต้น	สิ้นสุด	แผน	ผล	สถานะ	
ศคพัฒนการ	พล. 5 (พิษณุโลก)	พล.5/7/2566	21 มี.ค. 2566	16 ก.ย. 2566	45.99	43.13	ปกติ	66020459
วี.พี.แอล.เจอรวิส (1999)	พิษณุโลกที่ 1	พล.1/48/2566	29 ธ.ค. 2565	28 มี.ค. 2566	100.00	100.00	แล้วเสร็จ	66030079
นิมพงษ์พันธ์ ก่อสร้าง	พิษณุโลกที่ 1	พล.1/12/2566	19 พ.ย. 2565	17 เม.ย. 2566	100.00	100.00	แล้วเสร็จ	661503013
ศุภกิจก่อสร้าง	พิษณุโลกที่ 1	พล.1/18/2566	19 พ.ย. 2565	17 พ.ค. 2566	100.00	95.96	ล่าช้า	661504080
ห้างหุ้นส่วนจำกัด นิคมบางระกำก่อสร้าง	พิษณุโลกที่ 1	พล.1/14/2566	19 พ.ย. 2565	17 พ.ค. 2566	100.00	94.60	ล่าช้า	661504079

2.6 แกไขระบบการยื่นบัญชีความตองการสำหรับปีงบประมาณ 2567

2.6.1 สามารถกำหนดวันและเวลาสิ้นสุดการส่งบัญชีความตองการและร่างแผนฯได้ โดยสามารถระบุได้รายแขวงและเขต

กำหนดวันที่สิ้นสุดการส่งบัญชีความตองการและร่างแผน

1. เลือกหน่วยงานที่ตองการและระบุวันที่

กำหนดวันที่เฉพาะสทล. ไม่ใช่ ใช่ สำนักงานทางหลวง
เลือกทั้งหมด

กำหนดวันที่เฉพาะแขวง ไม่ใช่ ใช่ แขวงทางหลวง
เลือกทั้งหมด

วันที่สิ้นสุดส่งบัญชีความตองการ เวลาที่สิ้นสุด วันที่สิ้นสุดการส่งร่างแผนฯ เวลาที่สิ้นสุด

00 : 00 30/06/2566 00 : 00

กำหนดวันที่ให้กับหน่วยงานที่เลือกไว้

2. บันทึกวันที่สิ้นสุดการส่งบัญชีความตองการและร่างแผนตามที่กำหนด

บันทึก

หน่วยงาน	วันที่สิ้นสุดการส่งบัญชีความตองการ			วันที่สิ้นสุดการส่งร่างแผนฯ		
<input type="checkbox"/> สทล. 1 (เชียงใหม่)	30/06/2566	๐๐	: ๐๐	30/06/2566	๐๐	: ๐๐
<input type="checkbox"/> ขท.เชียงใหม่ที่ 1	30/06/2566	๐๐	: ๐๐	30/06/2566	๐๐	: ๐๐
<input type="checkbox"/> ขท.เชียงใหม่ที่ 2	30/06/2566	๐๐	: ๐๐	30/06/2566	๐๐	: ๐๐
<input type="checkbox"/> ขท.ลำปางที่ 1	30/06/2566	๐๐	: ๐๐	30/06/2566	๐๐	: ๐๐
<input type="checkbox"/> ขท.ลำพูน	30/06/2566	๐๐	: ๐๐	30/06/2566	๐๐	: ๐๐
<input type="checkbox"/> ขท.แม่ฮ่องสอน	30/06/2566	๐๐	: ๐๐	30/06/2566	๐๐	: ๐๐
<input type="checkbox"/> ขท.เชียงใหม่ที่ 3	30/06/2566	๐๐	: ๐๐	30/06/2566	๐๐	: ๐๐
<input type="checkbox"/> ขท.ลำปางที่ 2	30/06/2566	๐๐	: ๐๐	30/06/2566	๐๐	: ๐๐

2.6 แกไขระบบการยื่นบัญชีความตองการสำหรับปีงบประมาณ 2567

2.6.2 เติมการแนบร่างแผนระบบจะให้แบบเฉพาะแผนที่ได้รับการจัดสรรฯเบื้องต้นเท่านั้น เปลี่ยนเป็นการแนบร่างแผนฯ จะต้องส่งได้ทุกๆบัญชีความตองการ ภายในวันและเวลาที่ส่วนกลางกำหนด

งบประมาณจัดสรรเบื้องต้น งานทาง 2567 - แนบร่างแผนรายประมาณการ

ค้นหาบัญชีความตองการงบประมาณ

สำนักแผนงานส่งร่างแผนฯได้จนถึงวันที่ 07 มิถุนายน 2566 12:00 สำนักบริหารบำรุงทางส่งร่างแผนฯได้จนถึงวันที่ 30 มิถุนายน 2566 12:00
สำนักอำนวยการความปลอดภัยส่งร่างแผนฯได้จนถึงวันที่ 07 มิถุนายน 2566 12:00 สำนักสำรวจและออกแบบส่งร่างแผนฯได้จนถึงวันที่ 07 มิถุนายน 2566 12:00

ID Code	รหัสงาน	หมายเลข ทางหลวง	ชื่อกอง	กม.เริ่มต้น	กม.สิ้นสุด	ปริมาณงาน (หน่วย)	งบประมาณแจ้ง จัดสรร	สทล.	แขวง					
67021981	22200	4	พรุท้อ - เนินพิชัย ตอน 1	1,218+664	1,221+264	35,000.000 ตร.ม.	15,000,000	18	สงขลาที่ 1	1.				
67022133	28100	4	พรุท้อ - เนินพิชัย ตอน 1	1,218+664	1,220+909	2.250 กม.	25,000,000	18	สงขลาที่ 1					
67032594	31400	4	พรุท้อ - เนินพิชัย	1,220+811	1,221+476	1.000 แห่ง		18	สงขลาที่ 1					
67021986	22200	4	พรุท้อ - เนินพิชัย ตอน 2	1,222+415	1,224+760	25,800.000 ตร.ม.	11,000,000	18	สงขลาที่ 1					
67032563	33700	4	พรุท้อ - เนินพิชัย	1,224+834	1,225+834	1.000 แห่ง		18	สงขลาที่ 1	2.				
67023571	24100	4	พรุท้อ - เนินพิชัย	1,225+760	1,226+640	19,000.000 ตร.ม.	20,000,000	18	สงขลาที่ 1					
67032585	31400	4	พรุท้อ - เนินพิชัย	1,226+250	1,227+275	1.000 แห่ง		18	สงขลาที่ 1					
67022018	22200	4	พรุท้อ - เนินพิชัย ตอน 3	1,230+370	1,233+570	35,200.000 ตร.ม.	15,000,000	18	สงขลาที่ 1					

- 1.สามารถแนบไฟล์ใหม่ได้เนื่องจากยังไม่หมดเวลาส่งร่างแผนของ สำนักบริหารบำรุงทาง
- 2.ไม่สามารถแนบไฟล์ใหม่ได้เนื่องจากหมดเวลาส่งร่างแผนของ สำนักอำนวยการความปลอดภัย

2.6 แกไขระบบการยื่นบัญชีความตองการสำหรับปีงบประมาณ 2567

2.6.3 แกไขรายวานติดตามสถานการณแบบไฟล์แผนงาน ใหแสดงวันที่และเวลาสงไฟล์รายนวณ

ติดตามการแนบไฟล์รายนวณรายประมาณการ ประจำปีงบประมาณ 2566								ข้อมูล วันที่ 14 มิ.ย. 2566	
รายละเอียดโครงการ									
รหัสงาน	ลักษณะงาน	ทางหลวง		ชื้อตอน/โครงการ	กม.ดำเนินการ		งบประมาณแจ้ง จัดสรร	วันที่สง ไฟล์รายนวณ	ลิงค์ไฟล์
		หมายเลข	ตอนควบคุม		เริ่มต้น	สิ้นสุด			
22400	งานเปลี่ยนวัสดุรอยต่อผิวคอนกรีต	0108	0101	เชียงใหม่ - ปากทางท่าลี่ ตอน 1	4+149	9+525	5,000,000.00	20 ม.ค. 2565 09:20	Link
22400	งานเปลี่ยนวัสดุรอยต่อผิวคอนกรีต	0108	0101	เชียงใหม่ - ปากทางท่าลี่	9+525	14+739	4,850,000.00	20 ม.ค. 2565 09:21	Link
28003	กิจกรรมบูรณะโครงข่ายทางหลวงเชื่อมโยงระหว่างภาค	0108	0101	เชียงใหม่ - ปากทางท่าลี่	38+000	41+000	25,000,000.00	17 ธ.ค. 2564 09:56	Link
26300	งานแกไขและป้องกันน้ำท่วมทาง	108	0101	เชียงใหม่ - ปากทางท่าลี่ - สะพานแม่กลาง	47+634	47+635	7,000,000.00		
		1010	0100	ปากทางท่าลี่ - ร้องธาร	1+249	1+250			
		108	0102	เชียงใหม่ - ปากทางท่าลี่ - สะพานแม่กลาง	53+299	53+300			

2.6 แกไขระบบการยื่นบัญชีความตองการสำหรับปีงบประมาณ 2567

2.6.4 งานปรับปรุงคุณภาพพื้นฐาน ใหระบบแจแจงเตือนว่ ไมสามารถบันทึกไดเนื่องจาปริมาณการจราจรเกิน2,000 คัน/วัน

ข้อมูลสายทาง

ระบบที่ตั้งโครงการ ใช้แผนที่เพื่อกำหนดสายทาง

ทางหลวง* ตอนควบคุม* ชื่อตอน

เพิ่มเติมชื่อตอน เป็นช่วง ๆ กม.ดำเนินการเริ่มต้น* (xxxx-x)

พื้นที่ดำเนินการก่อสร้าง*
 1. ผิวจราจร 2. ไหล่ทาง 3. เกาะกลาง 4. ทางเท้า 5. สะพาน 6. ท่อลอด
 9. BOX 10. Side Road (ในเขตทาง) 11. ที่ดินสงวนนอกเขตทาง 14. ทางเชื่อม 15. ร่องน้ำเกาะกลาง,ข้างทาง

เชื่อมต่อข้อมูล ! เชิญงานเข้า

สภาพทาง (อ้างอิง Roadnet)

IRI (Max)	IRI (Min)	IRI (Avg.)	Rutting (Max)	Rutting (Min)	Rutting (Avg.)	ICrack (ตร.ม.)	UCrack (ม.)	AADT (คัน)	% HV	อุบัติเหตุ (ครั้ง)	บาดเจ็บ (คน)	เสียชีวิต (คน)
0.00	0.00	0.00	0.00	0.00	0.00	0.00	0.00	2,001	0.00	0	0	0

ประวัติแผนงาน เพิ่มสายทาง ยกเลิก

ไม่เข้าเกณฑ์การบันทึกข้อมูล

เนื่องจากสายทางที่ท่านเลือก มีปริมาณการจราจรมากกว่า 2,000 คัน/วัน
ไม่อนุญาตให้เสนอแผนที่ใช้ รที่สงวนปรับปรุงทางหลวงเพื่อส่งเสริม
คุณภาพชีวิตชนพื้นฐาน

ดำเนินการต่อ

2.6 แกไขระบบการยื่นบัญชีความตองการสำหรับปีงบประมาณ 2567

2.6.5 ปริมาณงาน ตองตรงตามความเป็นจริง หัว-ท้าย หรือ ต่อ 2 ชอง (ระบบฯ ตองรู ถ้าภูมิภาคกรอก ปริมาณงานเกิน), ระยะทางจริง หรือ ระยะทางต่อ 2 ชอง ถ้าเกิน 10 กม. ให้ขึ้น warning (ทุกรหัสงาน)

ทางหลวง	ตอนควบคุม	ชองตอน	กม.เริ่มต้น	กม.สิ้นสุด	ระยะทาง (กม.) ทางหลัก	ทางขนาน
ไม่มีข้อมูลสายทาง กรุณาเลือกสายทางของแผน						

รายละเอียดโครงการ

ประมาณการค่าก่อสร้าง *(บาท) <input type="text" value="0"/> ประมาณการค่าก่อสร้างต้องมากกว่า 0	ปริมาณงานตามรหัสงาน * <input type="text" value="0"/> หน่วย ปริมาณงานต้องมากกว่า 0	ระยะทางจริง *(กม.) <input type="text" value="15"/> ระยะทางจริง ต้องไม่เกิน 10 กม.	ปริมาณงาน ระยะทาง *(กม./2 ชองจราจร) <input type="text" value="15"/> ปริมาณงาน ต้องไม่เกิน 10 กม.	ระยะเวลาดำเนินการ *(วัน) <input type="text" value="361"/> ระยะเวลาดำเนินการต้องไม่เกิน 360 วัน
---	--	--	---	---

2.6 แกไขระบบการยื่นบัญชีความตองการสำหรับปงบประมาณ 2567

2.6.6 ใหระบบ Gen ตอน 1 ตอน 2 ใหทันที หลังจากกดเพิ่มสายทาง ตามหลักเกณฑ์ที่ใหไว

ไดอัปเดตระบบเพื่อทดสอบในระบบ Demo และติดตั้งในระบบจริง วันจันทร์ที่ 19 มิถุนายน 2566 เพื่อให้แขวงยื่นบัญชีความตองการเพิ่มเติม วันที่ 20 มิถุนายน 2566

2.7 ประชุมหารือ จัดทำ API และจัดเตรียมข้อมูลให้กับระบบ SCC

ได้ดำเนินการประชุม กับทีม SCC เรื่องการดึงข้อมูลจากระบบ plannet ในวันที่ 30 พฤษภาคม 2566 และได้ปรับปรุง API ตามที่ระบบ SCC ต้องการและ ส่งออกข้อมูลรหัสนงานที่มีการปรับโครงสร้างในรูปแบบ CSV

2.8 แกไขรายงาน s-curve

สทล.1 แจ้งว่ กราฟ s-curve จะสามารถเลือกใหแสดง แผน-ผล การทํางาน ดัวยไดหรือไม? โดยแสดง แผนการเบิกจําย รายเดือน-สะสม ของ สทล.1 เป็นร้อยละ (%) ของ แผนเบิกจําย สทล.1

ผลการดําเนินงาน รอปรัรักษาักับทาง สร.

2.9 แก้ไขการนับวันสิ้นสุดสัญญา

ต้องปรับแก้ระบบเรื่องการนับวันสิ้นสุดสัญญา หากวันสิ้นสุดสัญญา ตรงกับวันหยุดราชการ ให้นับวันเปิดทำการวันแรกเป็นวันสิ้นสุดสัญญาแทน

ผลการดำเนินงาน รอปรึกษากับทาง สร.

3.การปรับปรุงและแก้ไขระบบในกรณีที่ระบบทำงานผิดพลาด

3 การปรับปรุงและแก้ไขระบบในกรณีที่ระบบทำงานผิดพลาด

ID JOB : 004/66

วันที่รับแจ้งปัญหา : 31 พ.ค. 2566 เวลา 09.35 น.

หน่วยงานผู้แจ้งปัญหา : ขท.ลพบุรีที่ 2

ชื่อผู้แจ้งปัญหา : ขท.ลพบุรีที่ 2 (ชื่อใน Line Openchat)

หมายเลขโทรศัพท์ของผู้แจ้งปัญหา : -

เรื่อง : หลังจากอัปเดตหมายเหตุในรายงานก3 ระบบกำหนดวันที่สิ้นสุดสัญญา (ปรับสัญญา)

โดยไม่นับวันที่มีการขยาย/ลดสัญญา

ประเภทของปัญหา : ระบบทำงานผิดพลาด

รายละเอียดและความรุนแรงของปัญหา : หลังจากอัปเดตหมายเหตุในรายงานก3 ระบบกำหนดวันที่สิ้นสุดสัญญา (ปรับสัญญา)

โดยไม่นับวันที่มีการขยาย/ลดสัญญา

ผู้วินิจฉัยและผู้แก้ไขปัญหา : นายอชิกร สิงห์เอี่ยม

วันที่แก้ไขปัญหาแล้วเสร็จ : 01 มิ.ย. 2566 เวลา 08.15 น.

รายละเอียดการแก้ไขปัญหา : ผู้ดูแลระบบได้ทำการแก้ไขระบบ และอัปเดตระบบเพื่อใช้งานจริงแล้ว

ผู้ตรวจสอบผลการแก้ไขปัญหา(เจ้าหน้าที่กรมทางหลวง) : น.ส.รัตนาวดี ภู่อำ

วันที่ตรวจสอบผลการแก้ไขปัญหา : 01 มิ.ย. 2566

สถานะของปัญหา :: ดำเนินการเสร็จสิ้น

4.การให้คำปรึกษาและแนะนำวิธีใช้งานระบบ

4 การให้คำปรึกษาและแนะนำวิธีใช้งานระบบ

ให้คำปรึกษาและแนะนำวิธีการใช้งานระบบ ผ่านไลน์ Openchat

5.สถิติและรายละเอียดการแจ้งปัญหาประจำเดือน

5 สถิติและรายละเอียดการแจ้งปัญหาประจำเดือน

งวดที่	ระยะเวลา	จำนวนทั้งหมด	ประเภทปัญหา						สถานะปัญหา		
			ความต้องการเพิ่มเติม	ระบบทำงานผิดพลาด	โครงสร้างฐานข้อมูล	แนะนำวิธีการใช้งาน	การเชื่อมต่อไประบบอื่น	Service down	รอดำเนินการ	กำลังดำเนินการ	ดำเนินการเสร็จสิ้น
1	20 เม.ย 66 - 20 พ.ค. 66	44	0	2	2	17	6	17	0	4	40
2	21 พ.ค 66 - 19 มิ.ย. 66	32	11	4	0	13	4	0	5	0	27

5 สถิติและรายละเอียดการแจ้งปัญหาประจำเดือน

#	หน่วยงาน	รายละเอียด	วันเวลาที่ ได้ รับแจ้ง	วันเวลาที่ แก้ไข แล้วเสร็จ	การแก้ไข / การให้คำปรึกษา	สถานะปัญหา		
						รอ ดำเนินการ	กำลัง ดำเนินการ	ดำเนินการ เสร็จสิ้น
1	ขท.ลำปางที่ 1	ข้อมูลทางการบัญชี งานไฟฟ้าแสงสว่าง และไฟสัญญาณจราจร ID 66035252 รหัสงบประมาณ 08006280003003210110 ในระบบ plannet2021(สีเขียว) ยังไม่มีผลการ เบิกจ่ายค่ะ แต่ระบบplannet (สีฟ้า) มี ผลการเบิกจ่ายเรียบร้อยแล้ว	22 พ.ค. 66 09.30 น.	22 พ.ค. 66 09.38 น.	เนื่องจากเป็น งบเร่งด่วน ใช้รหัสงบประมาณ ร่วมกัน ทางแขวงต้องบันทึกผลการเบิกจ่าย เอง			/
2	ขท.นครราชสีมาที่ 1	ไม่สามารถเข้าเมนูวางแผนการเบิกจ่าย ได้ค่ะ	22 พ.ค. 66 09.56 น.	22 พ.ค. 66 10.01 น.	แนะนำให้แขวงลองปิดและเปิดอีกครั้ง สามารถใช้งานได้			/

5 สถิติและรายละเอียดการแจ้งปัญหาประจำเดือน

#	หน่วยงาน	รายละเอียด	วันเวลาที่ได้รับแจ้ง	วันเวลาที่แก้ไขแล้วเสร็จ	การแก้ไข / การให้คำปรึกษา	สถานะปัญหา		
						ขอดำเนินการ	กำลังดำเนินการ	ดำเนินการเสร็จสิ้น
3	ขท.สพบุรีที่1	การคืนเงินเหลือ งานทาง/งานอาคาร/งานสะพาน บางตัวค้นหาในระบบแล้วไม่ขึ้น	22 พ.ค. 66 11.12 น.	22 พ.ค. 66 12.09 น.	**** กรณีที่ต้องการแจ้งคืนเงินเหลือ แต่ระบบค้นหาแผนที่ต้องการคืนเงินเหลือไม่เจอ *****			/
4	ขท.ร้อยเอ็ด	การคืนเงินเหลือ งานทาง/งานอาคาร/งานสะพาน ไม่สามารถคืนเงินเหลือได้	22 พ.ค. 66 11.21 น.	22 พ.ค. 66 12.09 น.	สาเหตุคือ บัญชีแขวงทำเรื่องคืนไปที่กง. แล้ว และ กง.ดึงเงินกลับเรียบร้อยแล้ว สามารถตรวจสอบได้จากหน้าจอ ติดตาม			/
5	ขท.สพบุรีที่ 2	คืนเงินเหลือ งานทาง/งานอาคาร/งานสะพาน ไม่แสดงข้อมูลในระบบ	22 พ.ค. 66 11.38 น.	22 พ.ค. 66 12.09 น.	ความก้าวหน้า—ข้อมูลทางบัญชี ในส่วนของสถานะการเบิกจ่ายงบประมาณ ยอดจัดสรรและยอดเบิกจ่ายเท่ากัน หากเกิดกรณีแบบนี้ Plannet เชี่ยวไม่ต้องส่งคำร้องแล้ว ให้ทำการผูก gf no การคืนเงิน ให้ไปที่หน้าจอ ติดตาม ความก้าวหน้า—ข้อมูลทางบัญชี ในส่วนของ การจัดสรรงบ (ใบ GF)			/

5 สถิติและรายละเอียดการแจ้งปัญหาประจำเดือน

#	หน่วยงาน	รายละเอียด	วันเวลาที่ ได้ รับแจ้ง	วันเวลาที่ แก้ไข แล้วเสร็จ	การแก้ไข / การให้คำปรึกษา	สถานะปัญหา		
						รอ ดำเนินการ	กำลัง ดำเนินการ	ดำเนินการ เสร็จสิ้น
6	ขท.ชัยภูมิ	*กรณีวันสิ้นสุดสัญญาตรงกับ วันหยุดราชการ ผู้รับจ้างจึงขอส่งงานวัน ทำการแรก - เมื่อเราบันทึกข้อมูล ระบบจะฟ้องว่า ถูกปรับ ซึ่งตามระเบียบจะไม่ถูกปรับ ดังนั้นต้องดำเนินการอย่างไร	22 พ.ค. 66 14.44 น.		เบื้องต้นทางผู้รับจ้างได้ทำการแก้ไขข้อมูลให้ ถูกต้องตามระเบียบพัสดุ และจะต้องปรับ ระบบการนับจำนวนวันที่คิดค่าปรับตาม ระเบียบพัสดุ กำหนดไว้ว่า หากวันสิ้นสุด สัญญา ตรงกับวันหยุดราชการ ให้นับวันเปิด ทำการวันแรกเป็นวันสิ้นสุดสัญญาแทน	/		
7	ขท.น่านที่ 2	จะแก้เป็นงบลูกเงิน รูปแบบงาน ดำเนินการ เป็นดำเนินการเองอย่างเดียว ได้หรือไม่	22 พ.ค. 66 14.57 น.	22 พ.ค. 66 15.04 น.	ต้องแจ้งทาง สร. ผู้รับผิดชอบเรื่อง งบลูกเงิน ให้ดำเนินการแก้ไข รูปแบบการดำเนินงาน			/
8	สทล.1	กราฟ s-curve จะสามารถเลือกให้แสดง แผน-ผล การทำงาน ด้วย ได้หรือไม่? แสดง แผนการเบิกจ่าย รายเดือน-สะสม ของ สทล.1 โดยแสดงเป็นร้อยละ (96) ของแผนเบิกจ่าย สทล.1	22 พ.ค. 66 14.58 น.	22 พ.ค. 66 15.00 น.	จะแจ้งทาง สร. เพื่อพิจารณา ดำเนินการ เพิ่มเติม	/		
9	ขท.ศรีสะเกษที่ 2	งบลกลางฟื้นฟู เปลี่ยนเลขที่โครงการใหม่ กดลิงก์เข้าไปแล้วข้อมูลใหม่ไม่แสดง ข้อมูลในระบบ ID Code 6602597,6602598	25 พ.ค. 66 10.19 น.	25 พ.ค. 66 10.53 น.	ดึงข้อมูล doh-procurement ให้อีกรอบ			/
10	ขท.อ่างทอง	งบลกลางฟื้นฟู ของแขวงทางหลวง อ่างทอง ออกประกาศรอบที่2 เปลี่ยน เลขที่โครงการใหม่แต่กดลิงค์ดูราคากลาง และ ลิงค์TOR ไม่สามารถแสดง	25 พ.ค. 66 11.37 น.	25 พ.ค. 66 11.46 น.	ต้องติดต่อผู้ดูแลระบบdoh-procurement			/

5 สถิติและรายละเอียดการแจ้งปัญหาประจำเดือน

#	หน่วยงาน	รายละเอียด	วันเวลาที่ได้ รับแจ้ง	วันเวลาที่แก้ไข แล้วเสร็จ	การแก้ไข / การให้คำปรึกษา	สถานะปัญหา		
						รอ ดำเนินการ	กำลัง ดำเนินการ	ดำเนินการ เสร็จสิ้น
11	ขท.สพบุรีที่ 2	ดึงรายงาน ก-3 แล้วขยายสัญญาของ 66020468 ไม่ขึ้น	25 พ.ค. 66 13.37 น.	25 พ.ค. 66 13.47 น.	เบื้องต้นได้ทำการอัปเดตข้อมูลให้ และ อัปเดตระบบเรียบร้อยแล้ว			/
12	สทล.1	การตรวจสอบการบันทึกข้อมูลแผนงาน กรณี โครงการที่ดำเนินการเอง ที่ชื่อวัสดุ อุปกรณ์ มาซ่อมแซมอาคาร (ไม่มีเลขที่ สัญญา) เกณฑ์ข้อ 2 ตรงช่องเลขที่สัญญา ว่างไว้ ไข่หรือไม่มี	25 พ.ค. 66 14.04 น.	25 พ.ค. 66 14.07 น.	งานดำเนินการเอง จะไม่ต้องกรอกข้อมูลใน ส่วน ข้อมูลสัญญา / การดำเนินงาน ครับ			/
13	ขท.ยะลา	บันทึกข้อมูลลงฉุกเฉิน เลขที่โครงการ 66059367577 ID Code 660910 และ เลขที่โครงการ 66059368477 ID Code 660911 ไม่ได้ แจ้งเตือนว่าเลขที่ โครงการไม่ถูกต้อง	26 พ.ค. 66 10.02 น.	26 พ.ค. 66 10.23 น.	ดึงข้อมูล doh-procurement ให้อีกรอบ			/
14	ขท.เชียงรายที่ 1	แผนการดำเนินการและแผนเบิกจ่าย ใน ระบบ ระยะเวลาเกิน เลขที่โครงการ 66037614557 ID Code 661504172	26 พ.ค. 66 10.44 น.	26 พ.ค. 66 10.54 น.	อัปเดตข้อมูลและแก้ไขระบบแล้ว			/
15	สทล. 12	ไม่สามารถกรอกเลขโครงการใน plannet ได้ คาดว่ามีวีรค หน้าเลข โครงการ ในระบบ procurement	29 พ.ค. 66 09.34 น.	29 พ.ค. 66 09.41 น.	แก้ไขข้อมูล เอาช่องว่างด้านหน้าเลขที่ โครงการออก			/

5 สถิติและรายละเอียดการแจ้งปัญหาประจำเดือน

#	หน่วยงาน	รายละเอียด	วันเวลาที่ได้ รับแจ้ง	วันเวลาที่แก้ไข แล้วเสร็จ	การแก้ไข / การให้คำปรึกษา	สถานะปัญหา		
						รอ ดำเนินการ	กำลัง ดำเนินการ	ดำเนินการ เสร็จสิ้น
16	ขท.ธนบุรี	ขอแก้ไขวันเริ่มต้นสัญญา สป.21/66 เป็น 13 มกราคม 2566 วันสิ้นสุดสัญญาเดิม เป็นวันที่ 12 พฤษภาคม 2566 ID Code 66020767	29 พ.ค. 66 09.34 น.	29 พ.ค. 66 11.08 น.	แก้ไขข้อมูล วันที่เริ่มสัญญาแล้ว แขวง สามารถดำเนินการบันทึกข้อมูล วันที่ผู้รับจ้างส่งมอบงาน แล้วบันทึกข้อมูลวันที่ ลดงค ค่าปรับได้			/
17	ขท.พิษณุโลกที่ 2	ทางแขวงฯ ได้ทำการคืนเงินใน ระบบ PN21 โดยการผูก GF เองเรียบร้อยแล้ว แต่เมื่อเรียกดู ก.3 ในช่องแจ้งคืนเงิน ไม่มีข้อมูล	30 พ.ค. 66 13.37 น.	30 พ.ค. 66 13.45 น.	รายงานก3 แสดงได้ตามรูปนี้ ถือว่ามีการผูก GF การคืนเงิน ถูกต้องแล้ว			/
18	ขท.ตากที่ 1	ไม่สามารถบันทึกวางแผนการเบิกจ่ายเงินแผนนอกงบประมาณ ID code PV66-00083 ได้ค่ะ	30 พ.ค. 66 16.11 น.	31 พ.ค. 66 09.01 น.	อาจจะเป็นที่สัญญาณอินเทอร์เน็ตของแขวง เนื่องจากสอบถามแล้วทางแขวงบันทึกได้แล้ว			/

5 สถิติและรายละเอียดการแจ้งปัญหาประจำเดือน

#	หน่วยงาน	รายละเอียด	วันเวลาที่ได้รับแจ้ง	วันเวลาที่แก้ไขแล้วเสร็จ	การแก้ไข / การให้คำปรึกษา	สถานะปัญหา		
						รอดำเนินการ	กำลังดำเนินการ	ดำเนินการเสร็จสิ้น
19	ขท.ลพบุรีที่ 2	ขยายสัญญาไม่แสดงใน รายงานก-3 ID 66025033	31 พ.ค. 66 09.35 น.	31 พ.ค. 66 14.50 น.	ได้ตรวจสอบข้อมูลจากฐานข้อมูลที่ได้ทำการสำรองไว้ ณ วันที่ 25/05/66 ข้อมูล ณ วันที่ 25/5 นั้น ระบบแสดงข้อมูลถูกต้องแล้ว เป็นวันสิ้นสุดสัญญา เป็นวันที่ 22/5/66 จึงได้สอบถามขั้นตอนการทำงานของแขวงว่า มีการดำเนินการอะไรบ้าง ทำไมข้อมูลย้อนกลับไปเป็นวันที่สิ้นสุดสัญญาเดิม ทางแขวงได้ให้คำตอบ ว่าหลังจากที่มีการอัปเดต หมายเลขใน ก3 อีกครั้ง ระบบก็จะกำหนดวันที่สิ้นสุดสัญญา (ปรับสัญญา) ให้โดยไม่นับวันที่มีการขยาย/ลดสัญญา เลย ผู้ดูแลระบบจึงได้แก้ไขระบบ และอัปเดตระบบให้เรียบร้อยแล้ว			/
20	สทล. 12	ระบบสามารถแสดงข้อความการคาดการณ์วันลงนาม ในหมายเหตุ ก.3 ได้หรือไม่	31 พ.ค. 66 14.51 น.	31 พ.ค. 66 15.07 น.				/

5 สถิติและรายละเอียดการแจ้งปัญหาประจำเดือน

#	หน่วยงาน	รายละเอียด	วันเวลาที่ ได้ รับแจ้ง	วันเวลาที่ แก้ไข แล้วเสร็จ	การแก้ไข / การให้คำปรึกษา	สถานะปัญหา		
						รอ ดำเนินการ	กำลัง ดำเนินการ	ดำเนินการ เสร็จสิ้น
23	สทล.1	ไม่สามารถดาวน์โหลดเอกสารในระบบ ประกวดราคาได้ อยู่ระหว่างดำเนินการ แก้ไขโดยกรมบัญชีกลาง และคาดการณ์ ว่าจะลงนามในสัญญาได้ภายในเดือน มิถุนายน 2566	31 พ.ค. 66 16.02 น.	31 พ.ค. 66 16.42 น.	ผู้ดูแลระบบได้ทำการแก้ไขข้อมูลให้เบื้องต้น และมีการแก้ไขระบบให้สามารถใส่หมายเลข เหตุในรายงาน3 ได้ตั้งแต่ขั้นตอนการหาตัว ผู้รับจ้าง และอัปเดตระบบเพื่อใช้งานจริงแล้ว			/
24	ขท.ลำพูน	ต้องการให้ผู้ดูแลระบบกรอกข้อมูลหมายเลข เหตุ ก.3 งานงบกกลาง ขท.ลำพูน ไม่ สามารถดาวน์โหลดเอกสารในระบบ ประกวดราคาได้ อยู่ระหว่างดำเนินการ แก้ไขโดยกรมบัญชีกลาง และคาดการณ์ ว่าจะลงนามในสัญญาได้ภายในเดือน มิถุนายน 2566 เนื่องจากระบบไม่ สามารถคือข้อมูลเข้าไปได้	31 พ.ค. 66 15.51 น.	31 พ.ค. 66 16.42 น.				/
25	ขท.ศรีสะเกษที่ 1	ต้องการให้ผู้ดูแลระบบกรอกข้อมูลหมายเลข เหตุ ก.3 งานงบกกลาง ขท.ศรีสะเกษ ID Code 66025766 ทาตัวผู้รับจ้าง ครั้งที่ 1 วันที่ 28 มี.ค. 66 ไม่มีผู้เสนอ ราคา ครั้งที่ 2 วันที่ 20 มี.ค. 66 ไม่มีผู้เสนอ ราคา ครั้งที่ 3 วันที่ 9 มิย .66 คาดว่าจะลงนามในสัญญาวันที่ 5 กรกฎาคม 2566 เนื่องจากระบบไม่	31 พ.ค. 66 16.20 น.	31 พ.ค. 66 17.22 น.				/

5 สถิติและรายละเอียดการแจ้งปัญหาประจำเดือน

#	หน่วยงาน	รายละเอียด	วันเวลาที่ได้รับแจ้ง	วันเวลาที่แก้ไขแล้วเสร็จ	การแก้ไข / การให้คำปรึกษา	สถานะปัญหา		
						รอดำเนินการ	กำลังดำเนินการ	ดำเนินการเสร็จสิ้น
26	ขท.สพบุรีที่ 2	ลงข้อมูลวันที่เบิกจ่ายงวดสุดท้าย แต่ไม่มีรายงานแบบ ก.3	2 มิ.ย 66 14.34 น.	2 มิ.ย 66 14.58 น.	ข้อมูลสารเบิกจ่าย ในรายงาน ก.3 แสดงข้อมูลจากการคีย์ข้อมูลในส่วนของผลการเบิกจ่าย			/
27	ขท.พิษณุโลก 2	ID Code 661504077 จำนวนวันที่คิดค่าปรับในระบบไม่ตรงกับพัสดุ เนื่องจากพัสดุเริ่มนับ วันที่ 29 พค.66 (แต่ในระบบนับตั้งแต่ 28 พค.66) จึงทำให้ระบบคิดค่าปรับ 5 วัน แต่พัสดुकิด 4 วัน	7 มิ.ย 66 11.52 น.	7 มิ.ย 66 12.14 น.	เบื้องต้นทางผู้รับแจ้งได้ทำการแก้ไขข้อมูลให้ถูกต้องตามระเบียบพัสดุ และจะต้องปรับระบบการนับจำนวนวันที่คิดค่าปรับตามระเบียบพัสดุ กำหนดไว้ว่า หากวันสิ้นสุดสัญญา ตรงกับวันหยุดราชการ ให้นับวันเปิดทำการวันแรกเป็นวันสิ้นสุดสัญญาแทน	/		
28	ขท.เชียงราย 2	ID 661504167 วันสิ้นสุดสัญญา 28 พ.ค.66 (ตรงกับวันหยุดราชการ) ผู้รับแจ้งส่งมอบงานวันจันทร์ที่ 29 พ.ค.66 ระบบคิดวันส่งงานเข้าไป 1 วัน (แต่สัญญานี้ไม่มีค่าปรับ)	7 มิ.ย 66 14.20 น.	7 มิ.ย 66 14.38 น.		/		
29	ขท.เชียงใหม่ 1	ID Code 66022706 เลขที่โครงการ 65097531008 มีการแก้ไข วันที่เริ่มต้นสัญญา ทำให้วันสิ้นสุดสัญญาปรับใหม่ ไม่มีค่าปรับ แต่ในระบบยังแสดงค่าปรับอยู่	7 มิ.ย 66 14.49 น.	7 มิ.ย 66 15.50 น.		/		
30	ขท.ปัตตานี	ข้อมูลเลือกแผนงานและรหัสงบประมาณที่ต้องการคืนเงินเหลือในระบบมีรายการหัก	8 มิ.ย 66 12.01 น.	12 มิ.ย 66 11.37 น.	เนื่องจากมีการผูก ๑๙ การดึงเงิน และใส่เครื่องหมายเป็นบวก ระบบจึงมองเป็นการจัดสรรเพิ่มเติม ปรับให้เป็นเครื่องหมายลบ			/

5 สถิติและรายละเอียดการแจ้งปัญหาประจำเดือน

#	หน่วยงาน	รายละเอียด	วันเวลาที่ได้ รับแจ้ง	วันเวลาที่แก้ไข แล้วเสร็จ	การแก้ไข / การให้คำปรึกษา	สถานะปัญหา		
						รอ ดำเนินการ	กำลัง ดำเนินการ	ดำเนินการ เสร็จสิ้น
31	สทล.1	ติดตามความก้าวหน้า ก.1 ของงบบกลาง ผลการเบิกจ่ายไม่แสดงข้อมูล	12 มิ.ย 66 11.41 น.	12 มิ.ย 66 12.05 น.	เนื่องจากงบบกลาง เป็นแผนงานที่ใช้รหัส งบประมาณร่วมกัน ทางแขวงจะต้องบันทึก ข้อมูลการเบิกจ่าย			/
32	ขท.นครนายก	ID Code 66034323 จำนวนวันที่ปรับ ไม่ลดลง สิ้นสุดสัญญา 4 พ.ค.66 ส่งงาน 26 พ.ค.66 ได้งดลดค่าปรับช่วง สงกรานต์ แต่จำนวนวันในระบบปรับยัง เป็น 22 วัน เหมือนเดิม	13 มิ.ย 66 09.33 น.	13 มิ.ย 66 09.48 น.	เบื้องต้นทำการอัปเดตข้อมูล และแก้ไข ระบบแล้ว			/
					รวม	5	0	27

ขอบคุณครับ